

**Kit**

KONINKLIJKE IEPERSE TURNKRING

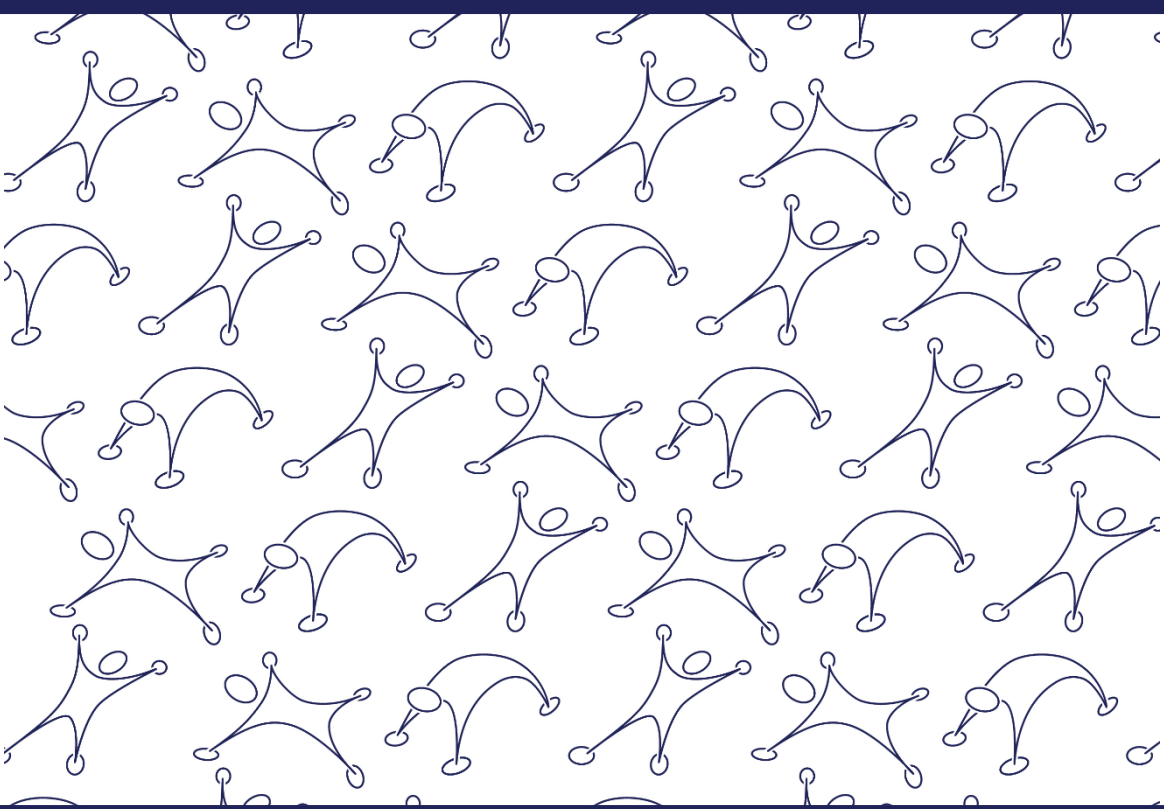

**INFOBROCHURE 26-27**

# WELKOM

De Koninklijke Ieperse Turnkring vzw presenteert je graag haar nieuwe infobrochure voor het gymseizoen '26-'27.

In onze club bieden we toestelturnen en tumbling aan voor zowel jongens als meisjes. Voor elk niveau en voor elke leeftijd hebben wij wel iets in petto!

Een team van meer dan 70 trainers staat garant voor meer dan 70 uur turnplezier per week, in het performante turncomplex en met een nieuwe sporttechnische structuur. Hierover kan je verder in deze brochure alle details te weten komen.

Het turncomplex, naast Sporthal 2, bestaat uit een professionele turnzaal, een kleuterturnzaal en een polyvalente zaal. We kijken er alvast naar uit om de lat opnieuw hoog te leggen en zowel op recreatief en competitief niveau het beste uit onze gymnasten te halen!

## Zin om te komen turnen bij KIT? Gewoon doen!

Grasduin even door onze brochure en maak kennis met ons aanbod. Wekt een discipline je interesse? Wil je er meer over weten? Neem een kijkje op onze uitgebreide [website](#).

Heb je nog vragen? Stuur ons een mailtje ([info@kitieper.be](mailto:info@kitieper.be)) of spreek een van onze trainers of bestuursleden aan. We helpen je graag verder.

Op onze sociale media vind je ook steeds de meest recente nieuwtjes terug, en soms zelfs een foto van tijdens de turnles. Volg ons op Facebook ([www.facebook.com/KITvzw](http://www.facebook.com/KITvzw)) en op Instagram (<https://www.instagram.com/koninklijke.ieperse.turnkring>),

We hopen je tijdens onze turnlessen en clubactiviteiten te mogen verwelkomen in onze turnfamilie. Het bestuur en alle trainers wensen je alvast veel turnplezier!

In deze brochure kan je alle nodige info vinden die je nodig hebt voor het komende gymseizoen '26-'27. Hierbij wordt alle info gebundeld volgens onderstaande thema's.

- Onze sporttechnische structuur
- Lidgeld en inschrijvingen
- Praktische afspraken
- Aanbod recreatief turnen
- Communicatie
- Evenementen
- Verzekeringen
- Kwaliteit
- Beeldmateriaal en privacyverklaring
- Huishoudelijk reglement
- Sponsoring
- Contactinfo

De meest recente informatie kan u steeds nalezen op onze [website](#).

# 1. Onze sporttechnische structuur

De Koninklijke Ieperse Turnkring vzw werkt verder met de nieuwe clubstructuur die in het seizoen '20-'21 uitgerold werd. Ze legt daarbij de nadruk op een **brede basis met kwaliteitsvolle begeleiding**, waar gymnasten kunnen proeven van alle verschillende aspecten van de turnsport.

## *Gymtopia-programma als opportuniteit*

De Gymnastiekfederatie rolde het Gymtopia-programma uit, een sporttechnisch programma voor 7-en 8-jarigen gericht op een **brede motorische opleiding** op maat van de gymnast. Het programma onderscheidt zich door de nadruk te leggen op alle verschillende aspecten van de turnsport (springen, zwaaien, roteren, evenwicht, steunen, landen, ...) bij de jonge gymnasten, eerder dan hen reeds op jonge leeftijd te specialiseren in één van die aspecten. Dat zorgt ervoor dat gymnasten een brede basis krijgen, wat een verdere sportontwikkeling optimaal stimuleert.

Als **een van de eerste clubs in Vlaanderen**, stemde de Koninklijke Ieperse Turnkring vzw haar organisatie af op het vernieuwde turnprogramma van de Gymfed.

## *Eén club, één structuur*

De Koninklijke Ieperse Turnkring vzw wil daarbij starten vanuit een brede basis waar gymnasten van alle turndisciplines kunnen proeven.

Gymnasten kunnen vanaf het eerste kleuter starten met Kleuterturnen. Trainingen voor de jongste KIT-gymnasten zijn gebaseerd op het Kidies-programma, een kleuterprogramma met een gevarieerd aanbod. Vanaf het eerste leerjaar worden gymnasten breed opgeleid, met een nadruk op gymnastiek in al haar vormen (volgens het Gymtopia programma). Vanaf het vierde leerjaar kunnen gymnasten zich verder specialiseren in één van de centrale disciplines in onze turnclub: Toestelturnen en Tumbling.

Alle info op onze [website](http://www.kitieper.be).

# 1. Onze sporttechnische structuur

## **KIDIES-PROGRAMMA**

kleuterturnen gebaseerd op het  
kleuterprogramma van Gymfed

*1<sup>e</sup> – 3<sup>e</sup> kleuter*



**gym  
topia**

## **GYMTOPIA-PROGRAMMA**

turnen met een brede focus op  
alle aspecten van gymnastiek

*1<sup>e</sup> en 2<sup>e</sup> leerjaar: Gymtopia*

*3<sup>e</sup> leerjaar: Gym en Tumbling*



## **GYMSTARS PROGRAMMA**

recreatief turnen met keuze  
voor specialisatie  
Tumbling en/of Toestelturnen

*4<sup>e</sup> leerjaar*

## **COMPETITIE**

(na selectie)  
competitieturnen  
Toestelturnen of Tumbling

*vanaf 2<sup>e</sup> leerjaar*

## 2. LIDGELD EN INSCHRIJVINGEN

Het **lidgeld** omvat alle kosten voor deelname aan de trainingen, normale competitiekosten (voor competitiegymnasten), verzekering en club T-shirt (kan afgehaald worden op enkele vaste momenten).

Het lidgeld staat telkens vermeld bij de respectievelijke groep in het schema van het aanbod.

### Kortingen:

- Inschrijving in meerdere groepen -20% op totaalbedrag
- 2<sup>e</sup> of meer kinderen uit hetzelfde gezin -€ 25 vanaf het tweede kind

Inschrijvingen voor recreatief turnen gebeuren **uitsluitend online** via onze website <http://kitieper.be/inschrijven/online-inschrijven>. Bij online inschrijving kan je meteen via de webmodule online het lidgeld betalen.

Twijfel je of turnen iets voor jou is? Volg dan een **proefles** tijdens de eerste twee weken van september! Bevalt het je? Schrijf dan meteen in (zie hierboven) zodat je in orde bent tegen de volgende training. Let wel, proeflessen worden na deze periode niet meer georganiseerd. Indien een groep al volzet is, is een proefles niet meer mogelijk.

De inschrijving en je verzekering zijn pas definitief na de online inschrijving en betaling van het lidgeld.

Er kan ook gebruik gemaakt worden van de UiTPAS. Neem hiervoor contact op met ons ([info@kitieper.be](mailto:info@kitieper.be)).

Voor **geselecteerde gymnasten** Toestelturnen Jongens (TJ), Toestelturnen Meisjes (TM), Tumbling (TU) en Recrea vinden de inschrijvingen plaats op vastgelegde momenten eind juni of eind augustus.

Na inschrijving en betaling van het lidgeld, ontvang je in september een e-mail met link naar het attest dat je bij jouw mutualiteit kan indienen voor het aanvragen van een tegemoetkoming.

Controles van de inschrijvingen worden op regelmatige basis uitgevoerd tijdens de lessen.

*Inschrijven bij de Koninklijke Ieperse Turnkring vzw impliceert dat u zich akkoord verklaart met alle bepalingen in deze brochure.*

## 3. PRAKTISCHE AFSPRAKEN

Goede afspraken maken goede vrienden. Dat vraagt een engagement van alle betrokkenen in de club; gymnasten, bestuursleden, trainers en ouders. We vragen dan ook dat enkele praktische afspraken stipt worden gevolgd om een kwaliteitsvolle werking te kunnen waarborgen.

### SEIZOEN

- Voor recreatieve groepen start het seizoen op 1 september '26 en eindigt het op 5 juni '27.
- Voor competitiegymnasten start het seizoen op 27 juli '26 en eindigt het op 27 juni '27.
- Tijdens schoolvakanties en feestdagen zijn er geen trainingen voor recreatieve gymnasten.

### KLEDIJ

- Er wordt geturnd in short en club-T-shirt of in turnpak.
- Bij wedstrijden of gymtopia happenings wordt aangetreden in cluboutfit (clubturnpak en –trainingspak). Aankoop via de kledijverantwoordelijke ([kledij@kitieper.be](mailto:kledij@kitieper.be)).
- Er wordt blootsvoets geturnd, lange haren worden samengebonden. Geen sieraden.

### TRAININGEN

- Wees stipt aanwezig en verwittig je trainer als je afwezig zal zijn.
- Kom naar alle trainingen, zo leer je veel bij.
- Wacht bij de ingang van de turnzaal tot de trainer je komt halen.
- Drank en eten neem je niet mee in de turnzaal, maar plaats je, samen met je turntas, in de rekken bij de ingang van de turnzaal.
- Neem geen waardevolle voorwerpen mee, KIT vzw is niet verantwoordelijk voor verlies.
- Er worden voor gymnasten geen smartphones toegelaten in de turnzaal.

### ouders

- Begeleid jouw kind tot bij de kleedkamers.
- Wees stipt en haal jouw kind tijdig op; er is geen opvang voor of na de training.
- Ouders krijgen geen toegang tot de turn- en kleuterzaal, ook niet om kledij en/of turntas in de rekken te leggen.

## 4. AANBOD RECREATIEF TURNEN

KLEUTERS	GEB OORTE/JAAR	LIDGELD	UREN	MAX. AANTAL	MAANDA G	DIN SDAG	WO ENSDAG	DO NDERDAG	VRU DAG	ZATERDAG	ZONDA G
Kidies 1 VM	*2023	€ 14.500	1u00	20						9u30 - 10u30	
Kidies 1 NM	*2023	€ 14.500	1u00	15						13u00 - 14u00	
Kidies 2 VM	*2022	€ 14.500	1u00	20						10u45 - 11u45	
Kidies 2 NM	*2022	€ 14.500	1u00	15						14u15 - 15u15	
Kidies 3 wo	*2021	€ 19.500	1u00	20			13u00 - 14u30				
Kidies 3 za	*2021	€ 19.500	1u00	25						9u00 - 10u30	
GYMEN TUMBLING	GEB OORTE/JAAR	LIDGELD	UREN	MAX. AANTAL	MAANDA G	DIN SDAG	WO ENSDAG	DO NDERDAG	VRU DAG	ZATERDAG	ZONDA G
Symtopia	*2019-*2020	€ 29.000	3u00	30			13u00 - 14u30			13u00 - 14u30	
Basis gym & tumbling	*2018	€ 29.000	3u00	20			14u30 - 16u00			14u30 - 16u00	
BASIS GYM	GEB OORTE/JAAR	LIDGELD	UREN	MAX. AANTAL	MAANDA G	DIN SDAG	WO ENSDAG	DO NDERDAG	VRU DAG	ZATERDAG	ZONDA G
Basis gym 4-5-6	*2015-*2016-*2017	€ 23.000	2u00	25						10u30 - 12u30	
Basis gym 12+	*2014en vroeger	€ 23.000	2u00	20				19u00 - 21u00			
BASIS TUMBLING	GEB OORTE/JAAR	LIDGELD	UREN	MAX. AANTAL	MAANDA G	DIN SDAG	WO ENSDAG	DO NDERDAG	VRU DAG	ZATERDAG	ZONDA G
Basis tumbling 4	*2017	€ 29.000	3u00	20	17u00 - 18u30		14u30 - 16u00				
Basis tumbling 5-6	*2015-*2016	€ 29.000	3u00	20			16u30 - 18u00			10u30 - 12u00	
Basis tumbling 12+ GROEPA	*2014en vroeger	€ 19.500	1u00	20						9u00 - 10u30	
Basis tumbling 12+ GROEP B	*2014en vroeger	€ 19.500	1u00	20			15u30 - 17u00				

## 5. COMMUNICATIE

De Koninklijke Ieperse Turnkring vzw streeft naar een heldere communicatie met leden en ouders. In het kader van een duurzaam beleid, wordt communicatie met papier zoveel als mogelijk vermeden en wordt volop ingezet op een digitale communicatie.

Via **nieuwsbrieven** word je op regelmatige basis geïnformeerd over alle nodige praktische zaken inzake trainingen en evenementen, het reilen en zeilen binnen de club en interessante wist-je-datjes.

Bij inschrijving dien je aan te geven of je mails van ons wenst te ontvangen. Aangezien wij ouders steeds per mail op de hoogte houden (bv. van vakantie, gewijzigde uren, evenementen), raden we ten zeerste aan dit aan te vinken.

De nieuwsbrieven worden via een automatisch mailprogramma verstuurd. Het is dan ook mogelijk dat een nieuwsbrief in jouw map met spam of ongewenste mail terecht komt. In dat geval kan je het afzendadres toevoegen aan je veilige afzenders.

Naast het verspreiden van nieuwsbrieven, communiceert de club ook via de **website, sociale media** en sommige groepen ook via hun besloten facebookpagina of WhatsApp groep. Via trainer van de groep of de website kan je hiervan de specifieke gegevens opvragen.

In de inkomhal van het turncomplex wordt informatie geprojecteerd op een **digitaal scherm**.

## 6. EVENEMENTEN

Als dynamische club organiseren wij, naast het vele trainen en het deelnemen aan wedstrijden, tal van evenementen. Het doel van deze evenementen valt uiteen in drie delen. Ten eerste willen we de ouders, familie en kennissen laten proeven van de schitterende turnsport en laten zien wat de gymnasten leren. Daarnaast is het de bedoeling de clubkas wat te spijsen om zo de werking van de club te verbeteren. Tenslotte, en wellicht het belangrijkste, willen we het familiale karakter van de club behouden en stimuleren bij de meer dan 400 leden.

**Eestfestijn (KIT)** 17 oktober 2026

**Gymtopia Happening Ieper (GYMFED)** najaar 2026

**Kerstmarkt (KIT)** dec 2026

**Verkoop event (KIT)** feb 2027

**Recrea Tornooi Ieper (GYMFED)** 27-28 februari 2027

**Clubkampioenschap (KIT)** 6 maart 2027

De recreatieve afdelingen tonen hun kunsten op dit clubkampioenschap aan iedereen die wil komen kijken. Binnen de diverse afdelingen worden oefeningen samengesteld, aangepast aan het niveau van de groep. De gymnasten turnen hun oefeningen voor een jury onder aanmoediging van het publiek en worden beloond met een medaille.

**Kattenstoet (Stad Ieper)** 9 mei 2027

**Turnshow (KIT)** 29 mei 2027

Zonder twijfel is de turnshow het hoogtepunt van het turnseizoen. De gymnasten uit alle afdelingen laten zich van hun beste kant zien in een wervelende gymshow. In 2025 mochten we niet minder dan 1.250 toeschouwers verwelkomen. Dit seizoen nemen onze gymnasten het publiek opnieuw op sleeptouw en eindigen we het seizoen met een knaller!

## 7. VERZEKERINGEN

Alle leden van de Koninklijke Ieperse Turnkring vzw zijn, mits het betalen van het lidgeld, via de Gymnastiekfederatie Vlaanderen (GymFed) verzekerd voor lichamelijke schade en burgerlijke aansprakelijkheid.

We wensen het je niet toe, maar als sporter kan je af te rekenen hebben met ongevallen of blessures. In het kader van een blessure of ongeval tijdens de activiteiten bij KIT vzw, kan je het ongevallenformulier downloaden via onze [website](#) (info > wat bij ongevallen?).

Vul het formulier in, onderteken het en laat het door de arts vervolledigen. Meld de blessure of het ongeval aan de **clubsecretaris** (secretaris@kitieper.be). GymFed zal het dossier rechtstreeks met jou verder opvolgen en afhandelen. Online kan je je dossier opvolgen.

Belangrijk! Voor je de turnzaal opnieuw induikt, stuur je het genezingsattest door naar GymFed en de club.

Alle details wat de polissen van de club betreft, kan je nalezen op onze [website](#).

Bij vragen of opmerkingen kan je de GymFed contacteren via:  
[info@gymfed.be](mailto:info@gymfed.be) - 09 424 06 30

## 8. KWALITEIT

De Koninklijke Ieperse Turnkring vzw streeft steeds naar een kwaliteitsvolle werking. In dit kader behaalde de club enkele kwaliteitslabels en ondertekende de club diverse charters.



Q4Gym is een kwaliteitsinstrument door de GymFed ontwikkeld, met de steun van Sport Vlaanderen om de werking van de jeugdclubs te ondersteunen en naar een hoger niveau te brengen.

KIT vzw behaalt in 2026 een score van maar liefst 80%.

Meer info over Q4Gym vind je [hier](#).

Bestuurders en trainers van KIT vzw ondertekenen de **Gedrags- en Ethische code van Gymfed**. Bij de API (Aanspreekpunt Integriteit) kunnen gymnasten, ouders, trainers, begeleiders of andere betrokkenen van de club terecht met een vraag, vermoeden of klacht bij mogelijk grensoverschrijdend gedrag ([api@kitieper.be](mailto:api@kitieper.be)).

<https://www.gymfed.be/gezondenethischsporten>



KIT vzw ondertekende de **Panathlonverklaring** 'Ethiek in de Jeugdsport'. Als Panathlon club draagt KIT vzw dan ook vriendschap, respect en fair-play hoog in het vaandel.

[https://www.ethischsporten.be/tools\\_pagina/de-panathlonverklaring/](https://www.ethischsporten.be/tools_pagina/de-panathlonverklaring/)

## 9. BEELDMATERIAAL EN PRIVACYVERKLARING

Tijdens de trainingen, competities en evenementen van de club, kunnen foto's en/of filmopnames worden gemaakt. Het meeste beeldmateriaal wordt via besloten kanalen en enkel met de leden gedeeld. Een beperkte selectie kan evenwel worden gebruikt om de werking van de club te promoten op de website, sociale media of promotiemateriaal.

De Koninklijke Ieperse Turnkring vzw verbindt zich ertoe met dit beeldmateriaal de integriteit van de afgebeelde leden niet aan te tasten. De club hanteert hierbij een strikt privacybeleid.

# 10. INTERN REGLEMENT

## Art. 1 – De vereniging

### §1. Structuur

De Koninklijke Ieperse Turnkring vzw is een vereniging zonder winstoogmerk. Haar maatschappelijke zetel is gevestigd Tegelstraat 27 te 8900 Ieper.

De effectieve leden worden van de **Algemene Vergadering**. Dit is het hoogste gezagsorgaan binnen de vereniging.

De vereniging wordt geleid door **Het Bestuur**, gekozen door de Algemene Vergadering. De bevoegdheden van de Algemene Vergadering en Het Bestuur zijn beschreven in de statuten van de vereniging.

Het **Dagelijks Bestuur** is een door Het Bestuur samengestelde groep met als taak de dagelijkse leiding van de vereniging op zich te nemen en de beslissingen van Het Bestuur uit te voeren. Het Dagelijks Bestuur bestaat uit de voorzitter, manager, secretaris en penningmeester van de vereniging.

De Koninklijke Ieperse Turnkring vzw is aangesloten bij de Gymnastiekfederatie Vlaanderen vzw (GymFed), dat op haar beurt onderdeel is van de Koninklijke Belgische Turnbond (KBT).

### §2. Voertaal

De voertaal van de club is het Nederlands. Lessen in een andere taal dan het Nederlands, worden enkel toegestaan mits voorafgaandelijke goedkeuring door Het Bestuur.

### §3. Seizoen

Het turnseizoen start begin september en loopt tot half juni. Op het eind van elk seizoen bepaalt Het Bestuur de exacte data voor het volgende seizoen. Tijdens de schoolvakanties gaan er geen trainingen door voor de recreatieve groepen. De trainingsuren voor competitiegroepen tijdens schoolvakanties worden door de hoofdtrainer aangevraagd bij de secretaris.

Competitiegroepen kunnen in samenspraak met Het Bestuur vroeger starten en later stoppen. Hierbij wordt rekening gehouden met de aanbeveling dat tijdens de zomervakantie minimum 4 aansluitende weken geen training wordt gegeven. Dit om het lichaam van jongeren voldoende tijd te geven om te recupereren. Uitzonderingen, bv. in geval van een competitie in deze periode, worden aan Het Bestuur gevraagd, die erover zal beslissen.

## Art. 2 – De leden

### §1. Algemeen

Iemand is lid van de Koninklijke Ieperse Turnkring vzw als, na aanvaarding door Het Bestuur, het lidmaatschapsbedrag werd vereffend.

Aansluiten bij de Koninklijke Ieperse Turnkring vzw houdt ook in dat de leden, en indien het lid minderjarig is, ook zijn of haar ouders of voogd, kennis hebben van de inhoud van dit Intern Reglement en tevens akkoord gaan met de gehele inhoud van dit Intern Reglement. Dit Intern Reglement wordt tevens uitgehangen in de turnzaal en is te lezen op de website [www.kitieper.be](http://www.kitieper.be).

### §2. Trainers

De trainers zijn ertoe gehouden per turnseizoen het trainersreglement te ondertekenen en alle artikelen uit dit document stijpt na te leven.

## Art. 3 – De lidgelden

### §1. Algemeen

Het lidgeld wordt jaarlijks en voor de start van het seizoen door Het Bestuur vastgesteld. Het lidgeld omvat naast de lessen ook de verzekering tegen gebeurlijke ongevallen tijdens de trainingen, de lessen, het jaarlijks turnfeest, de competities en/of optredens, evenementen, stages, etc. Dit telkens op voorwaarde dat deze activiteiten gebeuren onder toezicht van een, door Het Bestuur van de Koninklijke Ieperse Turnkring vzw goedgekeurde en erkende, trainer of onder toezicht van een lid van Het Bestuur.

### §2. Vroegtijdig stoppen van de gymnast

Wanneer een gymnast het turnseizoen vroegtijdig wenst te stoppen, dient hij/zij (of diens ouders) de secretaris hiervan schriftelijk of per e-mail op de hoogte te brengen, met vermelding van de reden.

Wanneer de melding van het vroegtijdig stoppen wordt gedaan later dan 1 maand na datum inschrijving, wordt het lidgeld niet terugbetaald. Wanneer de melding van het vroegtijdig stoppen wordt gedaan binnen de maand na datum inschrijving, wordt het volledige (betaalde) lidgeld terugbetaald met aftrek van 50€ administratieve kosten.

De vraag tot terugbetaling dient door de gymnast (of diens ouders) schriftelijk of per e-mail te worden gesteld aan de secretaris.

Eventueel betaalde voorschotten of sommen voor stages worden verrekend volgens de in het stagerement vermelde bepalingen.

Eventueel betaalde voorschotten of sommen voor kledij of ander materiaal worden niet terugbetaald.

### §3. Instappen na start van het turnseizoen

Een gymnast kan, mits toestemming van het dagelijks bestuur, tijdens het turnseizoen instappen in de club en zal hiervoor het lidgeld betalen volgens de hieronder vermelde verdeelsleutel.

Instappen vóór 31 december: 100% van het lidgeld;

Instappen vóór 31 maart: 75% van het lidgeld;

Instappen na 1 april: 50% van het lidgeld;

De vraag tot inschrijving dient ofwel via mail te worden gesteld aan de secretaris ofwel via de online inschrijvingsmodule te gebeuren.

### §4. Naar een andere club overstappen

Competitiegymnasten met een licentie die wensen over te stappen naar een andere club kunnen dit volgens het geldende transferreglement van de GymFed.

### §5. Proeflessen

Tijdens de eerste twee weken van september kan een proefles gevolgd worden. Na deze periode worden geen proeflessen toegestaan, tenzij met goedkeuring van het Dagelijks Bestuur. Het volgen van een proefles is geen garantie dat er kan ingeschreven worden, rekening houdend met het maximaal aantal leden per groep.

# 10. INTERN REGLEMENT

## Art. 4 – De infrastructuur

De trainingen en lessen gaan door in de infrastructuur van de stad Ieper, gelegen in de Leopold III-laan 18 te Ieper. De hoofdlocatie is hierbij de turnhal en aanhorige zalen, in de Stedelijke Ieperse Sporthal 1 te 8900 Ieper, Leopold-III-laan 18.

Enkel na voorafgaandelijke goedkeuring door Het Bestuur, kunnen trainingen, stages en/of lessen op een andere locatie doorgaan.

Tijdens de trainingen en/of lessen mogen de betrokken zalen enkel betreden worden door de personen van wie de lesgever of een lid van Het Bestuur de toestemming heeft gegeven om de zaal te betreden. Elke trainer/lesgever (tijdens zijn trainingen/lessen) en/of lid van Het Bestuur kan desgevallend iemand de toegang tot de betrokken zaal ontzeggen.

De turnzaal mag enkel betreden worden met speciaal daartoe aangepaste tumpantoffels ofwel blootsvoets ofwel op kousen.

Na elke les zijn de leden verplicht de gebruikte zaal/zalen en kleedkamer(s) in perfecte staat te verlaten. Dit houdt onder meer in dat alle toestellen en maten, alsook het kleuter materiaal terug op zijn plaats moet staan bij het verlaten van de zaal. De desbetreffende trainer/lesgever ziet hierop toe en is hiervoor verantwoordelijk.

Indien hij of zij zich daar niet aan houdt, beradslaagt en beslist Het Bestuur over de te nemen sanctie.

Bij beschadiging of breuk aan een toestel of materiaal, dient elk lid dit onmiddellijk te melden aan de trainer/lesgever. Deze dient op zijn/haar beurt direct de dienstdoende zaalwachter op de hoogte te brengen alsook binnen de vierentwintig uren na de kennisname of na de melding hiervan een lid van Het Bestuur.

Het lid dat opzettelijk en vrijwillig schade toebrengt aan de infrastructuur of aan het materiaal, zal deze schade integraal vergoeden volgens de normen vooropgesteld door en in overeenkomst met het AGB Vauban.

Alle leden worden tevens verzocht te zorgen voor de netheid in en rond de turnzaal, kleutertumzaal en de kleedkamers. Dranken in wegwerpvpakkingen worden afgeraden. De voorkeur wordt gegeven aan herbruikbare drinklessen. Deze worden in de daartoe bestemde rekken geplaatst bij de hoofdingang van de turnhal en zijn niet toegelaten in de turnhal en kleutertumzaal.

Het gebruik van smartphone, gsm of tablet in de turnzaal wordt enkel toegelaten in het kader van de training en enkel door de verantwoordelijke trainer. Gymnasten nemen geen smartphone, gsm of tablet mee in de turnzaal. Deze toestellen worden gedurende de training opgeborgen in de lockers bij de inkom van de turnzaal.

## Art. 5 – Kledij

Tijdens de trainingen en stages is aangepaste sportkledij verplicht. Wie niet voldoet aan de kledijvereisten kan geweigerd worden voor deelname aan de training of stage.

Deelnemers aan competitiewedstrijden worden verwacht aan te treden in de cluboutfit die voldoet aan de vereisten van GymFed.

Trainers worden geacht les te geven in de daartoe bestemde clubkledij (clubpdo of club t-shirt).

Trainers worden geacht de clubtraining te dragen voor en na de trainingen en tijdens de competities van hun gymnasten.

Tijdens de competities, demonstraties en het jaarlijks turnfeest wordt per afdeling een uniforme kledij gedragen zoals door Het Bestuur en/of trainers wordt aanbevolen.

Large haren worden samengebonden in een staart, vlecht of dot.

## Art. 6 – Absentie

De leden, inclusief de trainers, dienen stipt aanwezig te zijn op de trainingen en wedstrijden. De verantwoordelijke trainer houdt, via een speciaal daartoe ontwikkelde app, de aanwezigheden van de leden bij.

Indien een trainer niet aanwezig kan zijn verwittigt hij/zij zo vlug mogelijk de hoofdtrainer en zorgt hij/zij voor de nodige vervanging.

Indien een lid zonder geldige reden of zonder voorafgaandelijke verwittiging aan de trainer/lesgever of een lid van Het Bestuur, afwezig blijft tijdens de trainingen gedurende drie opeenvolgende maanden, wordt hij of zij geacht ontslagnemend te zijn en als dusdanig niet langer lid te zijn van de Koninklijke Ieperse Turnkring vzw.

Indien het betrokken lid nadien opnieuw wenst lid te worden, dan dient hij het volledige bedrag van het lidgeld opnieuw te betalen overeenkomstig de verdeelsleutel, vermeld in artikel 3.

## Art. 7 – Competities, demonstraties, stages, tumshows en evenementen

### §1. Algemeen

Het Bestuur houdt zich het recht voor om competities, demonstraties, stages, tumshows en evenementen te organiseren of eraan deel te nemen. Deze activiteiten hebben voorrang op de gewone trainingen of lessen, qua gebruik van het materiaal, de turnzaal en de aanhorige zalen.

De trainers/lesgevers dienen zich, behouders overmacht, beschikbaar te stellen ten behoeve van bovenstaande organisaties.

### §2. Competities

De leden ingedeeld bij de competitiegroepen nemen, behouders overmacht of ziekte, deel aan de wedstrijden aangeduid door hun respectievelijke trainers.

Bij ziekte of blessure dient zo vlug mogelijk een doktersbewijs te worden afgeleverd bij de trainer en online ingediend bij de GymFed.

Bij niet-deelname aan de competitie dient, voor de uiterste datum van uitschrijven van de betreffende competitie, een geldige reden ter goedkeuring aan Het Bestuur voorgelegd te worden.

Bij gebrek aan tijdige, geldige reden of geldig doktersbewijs dient het betreffende lid de door de federatie opgelegde boete te betalen.

De leden ingedeeld bij de competitiegroepen zijn ertoe gehouden per turnseizoen een afsprakenblad met de club te ondertekenen.

# 10. INTERN REGLEMENT

## §3. Stages

Groepen kunnen zich inschrijven voor een stage of een stage organiseren volgens het stage reglement, mits voorafgaandelijk akkoord van Het Bestuur. Voor elke stage wordt een overeenkomst voorafgaandelijk goed te keuren voor Het Bestuur, opgehaakt die door alle deelnemers ondertekend dient te worden. Bij gebrek aan een door het lid, of zijn/haar ouder of voogd, ondertekende stageovereenkomst, wordt deelname geweigerd.

Per seizoen kan een competitiegroep deelnemen aan maximaal 2 stages en kan een recreatieve groep deelnemen aan maximaal 1 stage.

De vergoedingen voor trainers en de deelname van de Koninklijke Ieperse Turnkring vzw worden per seizoen voor Het Bestuur vastgelegd tijdens de eerste vergadering van Het Bestuur van het seizoen, overeenkomstig de wettelijke maximum bedragen voor vrijwilligers en verenigingswerkers.

## §4. Turnshow

Alle leden worden geacht deel te nemen aan de turnshow. Bij niet-deelname aan de turnshow dient, uiterlijk 4 weken voor de datum van de turnshow de trainer en Het Bestuur verwittigd worden.

### Art. 8 – Aansprakelijkheid

De Koninklijke Ieperse Turnkring vzw is onder geen enkel beding aansprakelijk voor gebeurlijke ongevallen met een lid, waarbij op het ogenblik van het ongeval geen trainer of lid van Het Bestuur aanwezig was, die toezicht hield en die, in voorkomend geval, aan het desbetreffende lid zijn toestemming had gegeven tot het uitvoeren of poging tot het uitvoeren van die concrete oefening of acrobatie. Een lid die reeds aanvangt met turnen vooraleer de trainer of lesgever of iemand van Het Bestuur aanwezig is, doet dit geheel op eigen risico en de Koninklijke Ieperse Turnkring vzw kan in dit geval onder geen enkel beding aansprakelijk gesteld worden. Iden op het moment dat de lessen beëindigd werden.

De Koninklijke Ieperse Turnkring vzw is onder geen enkel beding aansprakelijk voor gebeurlijke ongevallen met een persoon die geen lid is van de Koninklijke Ieperse Turnkring vzw, of die zijn lidgeld nog niet betaald heeft.

### Art. 9 – Verzekering

De Koninklijke Ieperse Turnkring vzw is verzekerd voor alle gebeurlijke ongevallen met een lid, trainer of lid van Het Bestuur via de Gymnastiefederatie Vlaanderen vzw. Deze verzekering dekt het regeld met een franchise, zoals vermeld in de polisvoorwaarden van de GymFed. De club publiceert de meest recente informatie inzake verzekeringen steeds op de website.

Elk gebeurlijk ongeval dient onmiddellijk te worden gemeld aan de aanwezige trainer/lesgever en aan de secretaris van de Koninklijke Ieperse Turnkring vzw.

Men is pas verzekerd als het lidgeld is betaald of tijdens de proeflessen!

### Art. 10 – Discipline

Elk lid dient respect te hebben voor elk ander lid, voor elke trainer/lesgever en voor elk lid van Het Bestuur.

Elk lid dient de instructies van de trainer/lesgever op te volgen.

Elke trainer behandelt ieder lid op evenwaardige wijze.

Elk lid, evenals de trainer of lesgever mag onder geen enkel beding door zijn gedrag de goede naam van de Koninklijke Ieperse Turnkring vzw en/of deze van de leden van Het Bestuur en van de Algemene Vergadering in het gedrang brengen.

Elk probleem wordt zo snel mogelijk aan Het Bestuur gemeld. Het Bestuur staat vervolgens in voor de aanpak van het probleem of over de te nemen sancties.

### Art. 11 - Sancties

Het zal steeds de betrachting zijn van de Koninklijke Ieperse Turnkring vzw om alle geschillen en overtredingen van dit Intern Reglement, door middel van dialoog op te lossen.

Wanneer dialoog niet afdoende blijkt om het probleem op te lossen, wordt door Het Bestuur beslist over de te nemen sanctie die zowel disciplinair (onder meer verwittiging, schorsing, uitsluiting...) als financieel, als disciplinair en financieel cumulatief kan zijn. Het Bestuur beslist hierover autonoom en deelt de beslissing schriftelijk mee aan het betrokken lid.

Elke niet-naleving van onderhavig Intern Reglement, dient gemeld te worden aan de Voorzitter van de Koninklijke Ieperse Turnkring vzw.

### Art. 12 – Foto's, beeldmateriaal en persoonsgegevens

De club publiceert geregeld foto's van haar leden op de website, haar facebook pagina's, regionale weekbladen ... De beeldopnamen gebeuren steeds met respect voor wie op de beelden staat.

Voor het beleid rond de privacy van beeldmateriaal en persoonlijke gegevens, wordt verwezen naar de privacyverklaring van de Koninklijke Ieperse Turnkring vzw die na te lezen is op de website [www.kitieper.be](http://www.kitieper.be) en op eenvoudig verzoek te verkrijgen is via [info@kitieper.be](mailto:info@kitieper.be).

### Art. 13 - Slotbepalingen

Alle zaken die niet expliciet in dit Intern Reglement worden behandeld, maken deel uit van een behandeling en beslissing door Het Bestuur.

Onderhavig Intern Reglement kan op elk moment aangepast worden aan de actualiteit. In betreffend geval zal de geactualiseerde versie steeds beschikbaar zijn op de website.

## 11. SPONSORING

Om de werking van de club te ondersteunen en onze brandende ambities voor de toekomst te kunnen realiseren, zijn wij steeds op zoek naar mensen en bedrijven die ons willen steunen.

Daartoe ontwikkelde de club een sponsorbrochure met **diverse sponsorformules**. Als club stellen wij ons niet alleen de vraag wat wij van een sponsor kunnen krijgen, maar zoeken wij naar een langetermijnrelatie waarbij een **wisselwerking** voorop staat.

Als sponsor heb je een bereik van meer dan 400 leden met hun eigen netwerk van ouders, familie, vrienden en kennissen. Hiermee zijn wij bij de grotere verenigingen in de Westhoek.

Mocht je meer willen weten over wat wij jou als club kunnen aanbieden, contacteer ons gerust. Wij komen je dit met plezier uitleggen.

Geef ons een seintje als je onze sponsorbrochure, vrijblijvend, wil ontvangen.

## 12. CONTACT

De Koninklijke Ieperse Turnkring vzw telt meer dan 400 leden. De club wordt bestuurd door het **Bestuur**, samengesteld uit

Brecht Craye	voorzitter
Aline Desmyttere	secretaris/kledij
Nele Verbeke	penningmeester
Kathy Laheye	trainersverantwoordelijke
Timo Fiey	website
Rieke Man	ledenbeheer
Silke Decap	API
Elza Durnez	bestuurslid

Het **Dagelijks Bestuur** staat in voor de dagelijkse leiding van de club en bestaat uit voorzitter, secretaris en penningmeester.

Brecht Craye	voorzitter
Aline Desmyttere	secretaris
	<a href="mailto:secretaris@kitieper.be">secretaris@kitieper.be</a>
Nele Verbeke	penningmeester
	<a href="mailto:penningmeester@kitieper.be">penningmeester@kitieper.be</a>

### Nuttige contacten:

API -Silke Decap - [api@kitieper.be](mailto:api@kitieper.be)

kledij - [kledij@kitieper.be](mailto:kledij@kitieper.be)

**Maatschappelijke zetel:**

Tegelstraat 27 – 8900 Ieper

**Contact & info:**

[www.kitieper.be](http://www.kitieper.be)

[info@kitieper.be](mailto:info@kitieper.be)

**Adres activiteiten:**

Stedelijke Sporthallen Ieper

Turnhal

Leopold III-laan 18 – 8900 Ieper

[sportdienst@ieper.be](mailto:sportdienst@ieper.be) - 057 23 94 00

